16 우산도? 독도?

글의 내용을 이해하고 주제를 파악한다.
글에 담긴 전통문화의 의미와 가치를 알고 소중하게 여기는 태도를 기른다.

지금 한문 학교는



천연기념물 제336호



독도 강치 이야기



– 동해안에 수만 마리 서식했지만 멸종.
– 멸종의 이유는?

현재 독도에 대한 일본의 주장을 찾아보고, 이에 대한 여러분의 생각을 적어 봅시다.

울릉도 동남쪽 뱃길따라 87K
외로운 섬 하나 새들의 고향
그 누가 아무리 자기네 땅이라고
우겨도 독도는 우리 땅



나의 생각은?

어휘 익히기

빈칸을 완성해 보자.

獨

홀로(독)



대한 □□ 만세

島

섬(도)



□□□

韓

나라(한)



□□

半

반(반)

반은 믿고

반은 의심함.

□□□□

太

크다(태)



□□

我

나(아)

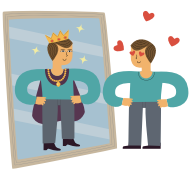

□□ 도취

朝

조정(조)

태조 – 정종 – 태종

…… 고종 – 순종

왕조

元

으뜸(원)



□□ 국밥

16과 본문

獨島　韓半島　無窮花

太極旗　韓流　弘益人間

獨島

뜻

음

풀이

韓半島

뜻

음

풀이

無窮花

뜻

음

풀이

太極旗

뜻

음

풀이

韓流

뜻

음

풀이

弘益人間

뜻

음

풀이

신습 한자

獨 홀로(독)　島 섬(도)　韓 나라(한)　半 반(반)　*窮 다하다(궁)

花 꽃(화)　太 크다(태)　極 극진하다(극)　*旗 깃발(기)　流 흐르다(류)

*弘 넓다(홍)　間 사이(간)

此島는 高麗得之於新羅하고

我朝得之於高麗하니 元非日本之地라. "연경재전집"



는 하고

뜻

음

풀이

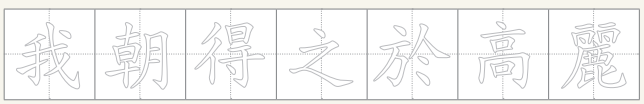

하니

뜻

음

풀이

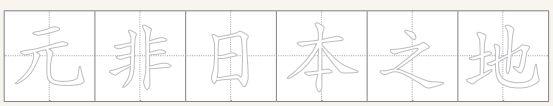

라.

뜻

음

풀이

此 이(차)
我 나(아)
高 높다(고)
元 으뜸, 본디(원)
*麗 곱다(려)
新 새롭다(신)
*羅 그물(라)

학습 요점

전통문화 계승: 역사문화에 대한 올바른 인식과 태도 함양하기

▶ 韓流 : 한국풍의 유행. 드라마를 비롯하여 음악, 음식 등 우리나라의 문화가 외국에서 유행하는 현상.

*流: 유행하다, 퍼지다.

▶ 此島는 我朝得之於高麗하니 元非日本之地라.

이 섬은 우리 왕조가 그것을 고려에서 받았으니, 원래 일본의 땅이 아니다.

*得: 얻다, 받다

*之: 그것, 之: ~의

☞ 독도의 전승 과정을 통해 일본의 땅이 아닌, 우리 고유의 영토임을 선언하고 있다.



내 곁의 한문 대한민국 상식 퀴즈





1. '弘益人間' 을 풀이하시오.
2. '韓'으로 시작하는 단어를 세 가지 쓰시오.
3. 우리나라의 섬 이름을 3개 이상 쓰시오.
4. 애국가에 나오는 한자 단어를 3개 이상 쓰시오.
5. 우리나라에 관한 문제를 직접 만드시오.

1. _____
2. _____
3. _____
4. _____
5. _____

서당아, 알려 줘! 독도는 우리 땅!

독도가 우리 땅인 이유를 알려 드리겠습니다.

독도 지명 변천사



우산도 (512년)
웃쪽의 높은 지대를 의미하는 높은 산



삼봉도 (1476년)
세 개의 봉우리로 된 섬



가지도 (1794년)
독도에 서식하던 강치가 많다는 뜻의 가지도



석도 (1900년)
돌섬이라는 한자 표기인 석도(石島)라 표기



독도 (1906년)
이주민들에 의해 돌섬의 의미로 표기



『세종실록』「지리지」(1454년)

우산(독도)과 무릉(울릉도) 두 섬은 현(울진현)의 정동쪽 바다에 위치한다. 두 섬의 거리는 멀지 않아 날씨가 맑으면 바라볼 수 있다. 신라 때에는 우산국이라 칭하고 또 하나는 울릉도라 하였다.



『신증동국여지승람』(1530년)

우산도와 울릉도:
하나는 무릉이라 하고, 또 다른 하나는 우릉이라 한다. 두 섬은 현의 정동쪽 바다에 있다.

형성 평가

1. 설명에 해당하는 것은?

> –한국의 문화가 해외로 전파되어 소비되는 현상이다.
> –영화, 드라마, 대중음악을 넘어 음식, 한글 등으로 확산되고 있다.

① 獨島 ② 韓流 ③ 無窮花 ④ 太極旗 ⑤ 弘益人間

[2-3] 다음 글을 읽고 물음에 답해 보자.

> 此島는 高麗得之於新羅하고 我朝㉠得之於高麗하니 ㉡元非日本之地라.

2. ㉠의 문맥적 의미로 옳은 것은?

① 이득 ② 이루다 ③ 만족하다 ④ 전해받다 ⑤ ~할 만하다

3. ㉡과 같이 말한 근거를 쓰시오.