2. 유래가 담긴 성어

역사 속 선인들의 이야기는 단 몇 글자의 성어로 만들어져 지금도 우리 생활에 사용된다. 역사 속 사건이나 유명한 문장에서 유래된 성어를 배우며, 그 깊은 의미를 이해하고 음미해 보자.

矛盾　　背水陣

螢雪之功　　管鮑之交

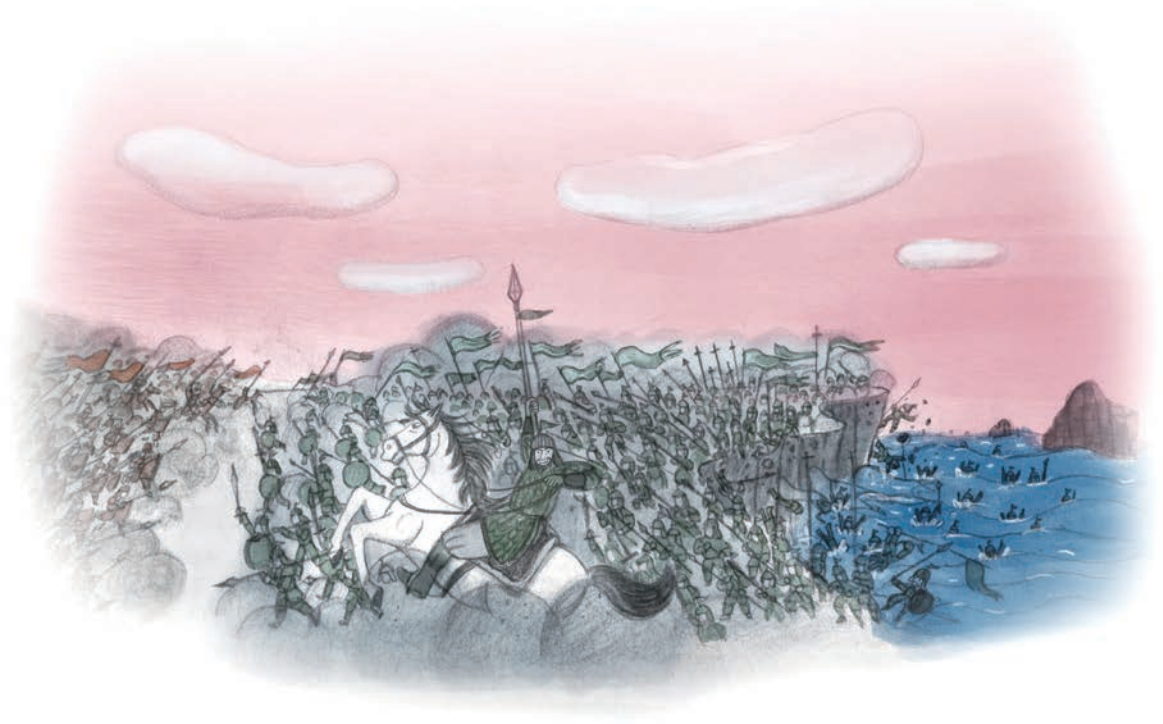

새로 배울 한자

*矛 **모** 창
*盾 **순** 방패
陣 **진** 진치다
螢 **형** 반딧불이
管 **관** 대롱
*鮑 **포** 절인 어물
*楚 **초** 초나라
*薪 **신** 땔나무
嘗 **상** 맛보다
*膽 **담** 쓸개
*兎 **토** 토끼
狗 **구** 개
*烹 **팽** 삶다

- 성어를 읽고 풀이할 수 있다.
- 성어의 의미를 알 수 있다.

四面楚歌

漁父之利

臥薪嘗膽

兎死狗烹



읽고 풀이하기



矛盾

직역 ☞

의미 ☞ 어떤 사실의 앞뒤, 또는 두 사실이 이치상 어긋나서 서로 맞지 않음.

背水陣
등지다

직역 ☞

의미 ☞ 어떤 일을 성취하기 위하여 더 이상 물러설 수 없음을 비유적으로 이름.

*陣(진): 군사들의 대오(隊伍)를 배치한 것. 또는 그 대오가 있는 곳.

螢雪之功
~의, ~한

직역 ☞

의미 ☞ 가난을 이겨내며 고생 속에서 공부하여 이룬 공

管鮑之交
~의
관중과 포숙

직역 ☞

의미 ☞ 우정이 아주 돈독한 친구 관계

*관중(管仲), 포숙(鮑叔)
중국 춘추 시대 제(齊)나라의 정치가

四面楚歌
초나라

직역 ☞

의미 ☞ 아무에게도 도움을 받지 못하는 외롭고 곤란한 지경에 빠진 형편

*楚: 중국 춘추 전국 시대의 나라 이름

漁父之利
이익
~의

직역 ☞

의미 ☞ 두 사람이 이해관계로 서로 싸우는 사이에 엉뚱한 사람이 애쓰지 않고 얻은 이익

臥薪嘗膽
맛보다

직역 ☞

의미 ☞ 원수를 갚거나 마음먹은 일을 이루기 위하여 온갖 어려움과 괴로움을 참고 견딤.

*嘗: ① 일찍이 ② 맛보다

兎死狗烹

직역 ☞

의미 ☞ 필요할 때는 쓰고 필요 없을 때는 야박하게 버리는 경우

생각 넓히기

성어의 일부를 바꾸어 자기만의 성어를 만들어 보자.

(예) 성어	새로 만든 성어	풀이
臥薪嘗膽	臥冊嘗淚 와책상루	직역: 책을 베고 누워 잤으나 눈물을 맛봄. 의미: 열심히 공부했는데 시험을 망침.

성어	새로 만든 성어	풀이
		직역: 의미:

인문학 더하기

'낭패'가 동물 이름에서 유래되었다고? _동물의 속성을 빗대 만들어진 어휘

- **잠식**(蠶: **잠 누에**, 食: **식 먹다**)
  누에가 뽕잎을 갉아먹는 모습처럼 남의 영토를 조금씩 침략해 들어가는 것을 의미한다.

- **봉기**(蜂: **봉 벌**, 起: **기 일어나다**)
  떼 지어 날아 나오는 벌떼처럼 사람들이 세차게 일어남을 의미한다.

- **저돌**(猪: **저 돼지**, 突: **돌 부딪치다**)
  멧돼지가 돌진하는 것처럼 앞뒤를 생각하지 않고 덤벼듦을 의미한다.

- **칩거**(蟄: **칩 겨울잠**, 居: **거 살다**)
  '칩(蟄)'은 벌레나 개구리, 뱀 등이 땅속에 숨어 겨울잠을 자는 것이다. 나가서 활동하지 아니하고 집 안에만 틀어박혀 있음을 의미한다.

- **희생**(犧: **희 희생**, 牲: **생 희생**)
  색깔이 순수한 짐승을 '희(犧)', 점(占)을 쳐서 길(吉)함을 얻었으나 아직 죽이지 않은 짐승을 '생(牲)'이라 부르는데, 주로 소, 양, 돼지 따위를 신성한 제사에 바치면서 만들어진 말이다. 다른 사람이나 어떤 목적을 위하여 자신의 목숨, 재산, 명예, 이익 따위를 바치거나 또는 그것을 빼앗김을 의미한다.

- **낭패**(狼: **랑 이리**, 狽: **패 이리**)
  '낭(狼)'은 뒷다리 두 개가 없거나 아주 짧은 이리이고, '패(狽)'는 앞다리 두 개가 없거나 아주 짧은 이리로 전설 속의 동물이다. 이 둘이 걸을 때는 '패(狽)'가 늘 '낭(狼)'의 등에 앞다리를 걸쳐야만 걸을 수 있고 둘의 사이가 벌어지면 균형을 잃고 고꾸라지게 된다. 여기에서 유래하여 '낭패'는 계획한 일이 실패로 돌아가거나 기대에 어긋나 매우 딱하게 된 것을 가리키는 말이 되었다.

어휘력 키우기



1 '肉(月)'이 들어간 한자

腰 요 허리 _ 腰痛 요통
肥 비 살찌다 _ 肥滿 비만
肩 견 어깨 _ 比肩 비견
肺 폐 허파 _ 肺炎 폐렴
胃 위 위 _ 胃臟 위장
腐 부 썩다 _ 腐敗 부패
脈 맥 줄기 _ 脈絡 맥락
腦 뇌 뇌 _ 腦裏 뇌리
肝 간 간 _ 肝腸 간장

2 모양이 비슷한 한자

陣 진 진영 _ 陣營 진영
陳 진 늘어놓다 _ 陳述 진술

功 공 공 _ 功勞 공로
攻 공 치다 _ 猛攻 맹공

膽 담 쓸개 _ 膽大 담대
擔 담 메다 _ 擔任 담임

狗 구 개 _ 黃狗 황구
拘 구 잡다 _ 拘束 구속

3 어휘의 활용

- 지식이 인격과 단절될 때 그 지식인은 似而非요 위선자가 되고 만다.
- 결산하는 월말엔 일이 밀려 며칠씩 집에 안 들어오는 일이 茶飯事였다.
- 사소한 잘못을 고치려다가 오히려 일을 그르치는 矯角殺牛를 범하지 말자.
- 대묘의 석실에 그려진 사신도(四神圖)는 고구려 벽화의 白眉로 꼽히고 있다.

새로 배울 한자

腰 **요** 허리
肥 **비** 살찌다
肩 **견** 어깨
肺 **폐** 허파
胃 **위** 위
臟 **장** 오장
腐 **부** 썩다
脈 **맥** 줄기
絡 **락** 잇다
腦 **뇌** 뇌
裏 **리** 속
肝 **간** 간
腸 **장** 창자
營 **영** 경영하다, 진영
陳 **진** 늘어놓다

확인하기

1. 성어의 풀이 순서가 다른 것은?

① 四面楚歌　② 漁父之利　③ 臥薪嘗膽
④ 管鮑之交　⑤ 兎死狗烹

2. 글에서 유래한 성어의 의미로 옳은 것은?

창과 방패를 파는 사람이 있었다. 그 사람은 방패가 견고하다는 것을 자랑하기 위해 자신의 방패를 뚫을 수 있는 물건은 없다고 했다. 그리고 또 얼마 되지 않아 창을 자랑하며 말했다. "내 창은 날카로워 뚫리지 않는 물건이 없소." 그때 한 사람이 말했다. "당신의 창으로 당신의 방패를 찌르면 어찌 됩니까?" 그러자 그 사람은 대답을 하지 못했다.

① 뜻하지 않은 이득을 얻게 됨.
② 말이나 행동의 앞뒤가 맞지 않음.
③ 간사한 꾀나 술수로 상대를 현혹함.
④ 아슬아슬한 상황을 맞아 매우 위태로움.
⑤ 어려운 처지에도 열심히 노력하여 성공함.

3. 다음 내용과 관계있는 것은?



머니투데이. 2015. 7. 10.

한 소년이 어두운 밤 햄버거집 창문으로 비치는 불빛 아래에 책상을 놓고 공부하고 있다. 형편이 어려웠던 소년은 공부하기 위해 한밤중 상점의 불빛을 찾아 나온 것이다.

필리핀 세부에서 우연히 찍힌 이 사진과 사연이 SNS를 통해 공유되면서 많은 사람이 소년을 돕기 위해 나섰고, 소년은 공부를 계속할 수 있게 되었다.

① 矛盾　② 兎死狗烹　③ 管鮑之交
④ 漁父之利　⑤ 螢雪之功

述 **술** 짓다　攻 **공** 치다　猛 **맹** 사납다　擔 **담** 메다　任 **임** 맡다
拘 **구** 잡다　束 **속** 묶다　似 **사** 같다　茶 **다(차)** 차　矯 **교** 바로잡다
眉 **미** 눈썹